



Załącznik do decyzji Nr 748/2018
z dnia 12.08.2018

STAROSTWO POWIATOWE
w Piotrkowie Trybunalskim
ul. Dąbrowskiego 7
97-300 Piotrków Trybunalski

JOANNA OKRASKA

ul. Łukowa 16 lok. 4 93-410 Łódź telefon 601 36 10 66
www.e-architekt.pl joanna.okraska@gmail.com

TEMAT PROJEKTU BUDOWLANEGO	BUDOWA GMINNEGO CENTRUM KULTURY W GRABICY		
KOB	KATEGORIA OBIEKTU BUDOWLANEGO IX		
TOM ZAWIERA:	PROJEKT ZAMIENNY ARCHITEKTURY I KONSTRUKCJI		
ADRES INWESTYCJI	DZIAŁKI NR EWID. 153, 154, 143/2 i 152/2, OBRĘB 9 GRABICA		
INWESTOR	GMINA GRABICA, GRABICA 66, 97-306 GRABICA		
PROJEKT BUDOWLANY ZAMIENNY			
Z E S P Ó Ł P R O J E K T O W Y			
IMIĘ I NAZWISKO	ZAKRES OPRACOWANIA	NR UPRAWNIEŃ NR IZBY, SPECJALNOŚĆ	PODPIS
mgr inż. arch. Joanna Okraska	ARCHITEKTURA, PROJEKT ZAGOSPODAROWANIA TERENU GŁÓWNY PROJEKTANT BUDYNKU	57/00/Wł, LO-0249, do projektowania w specjalności architektonicznej bez ograniczeń	mgr inż. arch. Joanna Okraska Uprawnienia Budowlane do projektowania bez ograniczeń w specjalności architektonicznej nr uprawnień 57 / 00 / Wł
mgr inż. Rafał Kucharczyk	KONSTRUKCJA	LOD/2981/PWBKb/16, do projektowania w specjalności konstrukcyjnej bez ograniczeń	mgr inż. RAFAŁ KUCHARCZYK Uprawnienia budowlane do projektowania i kierowania robotami budowlanymi bez ograniczeń w specjalności konstrukcyjno-budowlanej nr ewidencyjny: LOD/2981/PWBKb/16 nr rejestru: 3604/16/U/C tel. 503 703 170

ŁÓDŹ, WRZESIEŃ 2018r.

Spis zawartości projektu budowlanego zamiennego:

1.	Strona tytułowa	str.1
2.	Spis zawartości	str.2
3.	Opis zmian będących istotnym odstępniem od projektu	str.3
4.	Opis techniczny do projektu zagospodarowania działki	str.4
5.	Opis techniczny do projektu budowlanego budynku	str.11
6.	Informacja BIOZ	str.22
7.	Oświadczenie projektanta architektury	str.25
8.	Zaświadczenie z Izby Architektów projektanta	str.26
9.	Uprawnienia budowlane projektanta architektury	str.27
10.	Oświadczenie projektanta konstrukcji	str.28
11.	Zaświadczenie z Izby Inżynierów konstruktora	str.29
12.	Uprawnienia budowlane projektanta konstrukcji	str.30

Spis rysunków projektu budowlanego zamiennego:

Z-01/AB	Zamienny rzut parteru - fragment z aulą	1:100	str.31
Z-02/AB	Zamienny przekrój B-B - fragment z aulą	1:100	str.32

**SPIS ZMIAN BĘDĄCYCH ISTOTNYM ODSTĄPIENIEM OD PROJEKTU
BUDOWLANEGO I PODLEGAJĄCYCH POZWOLENIU ZAMIENNEMU
W STOSUNKU DO DECYZJI NR 555/2016 ZNAK AB.6740.499.2016.AJ
Z DNIA 22.08.2016r., ZMIENIONEJ DECYZJĄ NR 239/2018
ZNAK AB.6740.205.2018.JK Z DNIA 25.04.2018r.**

1. ZMIANY KONSTRUKCYJNE polegające na podwieszeniu do stropu nad aulą sztankietów, na których zostaną powieszone elementy oświetlenia scenicznego oraz głośników wraz z okablowaniem.

2. ZMIANY KONSTRUKCYJNE polegające na podwieszeniu do stropu nad aulą konstrukcji okotarowania.

uwaga: elementy projektu związane z wyposażeniem ruchomym oprócz zawieszonych na sztankietach elementów stałych nie podlegają zatwierdzeniu

mgr inż. arch. Joanna Ochraska
Uprawnienia Budowlane
do projektowania bez ograniczeń
w specjalności architektonicznej
nr uprawnień 57 / 00 / Wt

OPIS TECHNICZNY DO PROJEKTU ZAGOSPODAROWANIA TERENU GMINNEGO CENTRUM KULTURY W GRABICY

DZIAŁKI NR 153, 154, 143/2, 152/2,

OBRĘB 9 GRABICA, GMINA GRABICA

- BRAK ZMIAN W STOSUNKU DO PROJEKTU ZATWIERDZONEGO W WYKAZIE

I. WSTĘP - BRAK ZMIAN

1. Zakres opracowania - BRAK ZMIAN

Opracowanie obejmuje projekt zagospodarowania terenu dla inwestycji polegającej na budowie Gminnego Centrum Kultury w Grabicy służącej celom kulturalnym (usługi nieucieżliwe).

Projektuje się w budynek oraz instalacje: elektryczną wewnętrzną, wodno-kanalizacyjną wewnętrzną, centralnego ogrzewania i ciepłej wody użytkowej, wentylacji mechanicznej oraz instalacje zewnętrzne kanalizacji sanitarnej, wody, pompy ciepła – pionowy wymiennik gruntowy oraz WLZ.

Inwestycja obejmuje również rozbudowę ciągów pieszych.

Kategoria budynku IX.

2. Lokalizacja: - BRAK ZMIAN

Grabica, działki nr 153, 154, 143/2 i 152/2, obręb 9 Grabica, gmina Grabica.

3. Inwestor - BRAK ZMIAN

Gmina Grabica, Grabica 66, 97-306 Grabica

4. Podstawa opracowania - BRAK ZMIAN

- Decyzja o ustaleniu lokalizacji celu publicznego z dnia 19 stycznia 2016r.
- Aktualna mapa dc projektowych
- Oświadczenie Inwestora o prawie do dysponowania nieruchomością na cele budowlane
- Zlecenie Inwestora – umowa

5. Stan istniejący oraz prawny terenu opracowania - BRAK ZMIAN

Teren przeznaczony pod zabudowę stanowią działki nr ewidencyjne 153, 154, 143/2 i 152/2, obręb 9 w Grabicy. Ich powierzchnia wynosi ca 4 332,35 m².

Działki są częściowo zabudowane budynkiem drewnianej biblioteki oraz pomieszczeniami gospodarczymi (w trakcie rozbioru – zgłoszenie z 17.03.2016), są zadrzewione i zagospodarowane.

Działki są częściowo ogrodzone. Na działce znajdują się również sieci wodociągowa, elektryczna, kanalizacji sanitarnej i gazowa.

Wjazd na działkę ze strony północnej z drogi powiatowej – istniejący.

Na projekcie zagospodarowania terenu wrysowano wszystkie linie rozgraniczające oraz dostępność komunikacyjną terenu opracowania wraz z istniejącymi miejscami parkingowymi.

Zgodnie z załączonym oświadczeniem teren będący przedmiotem opracowania stanowi własność Gminy Grabica.

6. Zgodność z Decyzją o lokalizacji celu publicznego - BRAK ZMIAN

Dla działki obowiązuje **DECYZJA O USTALENIU LOKALIZACJI INWESTYCJI CELU PUBLICZNEGO**, która przewiduje następujące warunki kształtowania zabudowy, celem ochrony i właściwego kształtowania ładu przestrzennego:

Rodzaj inwestycji i rodzaj zabudowy:

- a) Rodzaj inwestycji – budowa Gminnego Centrum Kultury wraz z urządzeniami budowlanymi oraz rozbiórka drewnianego budynku biblioteki w Grabicy
- b) Rodzaj zabudowy – zabudowa usługowa

Warunki i szczegółowe zasady zagospodarowania terenu oraz jego zabudowy wynikające z przepisów odrębnych w zakresie:

1) Warunków i wymagań ochrony i kształtowania ładu przestrzennego:

- a) Linie zabudowy zgodnie z załącznikiem graficznym nr 1 – zachowano – wrysowano na projekcie zagospodarowania terenu,
- b) Wskaźnik powierzchni zabudowy w stosunku do powierzchni terenu inwestycji – do 25,0% - zachowano jest 15,07%
- c) Powierzchnia biologicznie czynna – minimum 20% powierzchni terenu inwestycji – zachowano – jest 20,33%,
- d) Szerokość elewacji frontowej (północnej) – do 30,0 m – zachowano jest 26,44m
- e) Wysokość górnej krawędzi elewacji frontowej, gzymsu, attyki lub okapu: dla części budynku usytuowanych kalenicowo względem frontu działki – do 6m – zachowano – 5,68m, z możliwością lokalnego wypiętrzenia do 12m w najwyższym punkcie szczytu dachu dla części budynku usytuowanych w głębi działki - zachowano – jest 11,87m
- f) Geometria dachu: dach wielospadowy ze spadkiem połaci do 45° – zachowano – uwidoczniono na przekrojach i elewacjach
- g) Kalenica główna na poziomie do 12m – zachowano jest 10,17m od poziomu terenu

2) Warunki dotyczące ochrony środowiska i zdrowia ludzi oraz dziedzictwa kulturowego i zabytków oraz dóbr kultury współczesnej:

- a) Zachowano warunki ustawy z dnia 7 lipca 1994r. (z późniejszymi zmianami) – Prawo budowlane
- b) Zachowano warunki ustawy z dnia 21 marca 1985r. (z późniejszymi zmianami) – o drogach publicznych – nie projektuje się w obrębie działek drogowych dróg powiatowej i wojewódzkiej będącymi drogami przyległymi do obszaru opracowania
- c) Teren inwestycji nie znajduje się w obszarze występowania form ochrony przyrody ujętych w ustawie z dnia 16 kwietnia 2004 r. o ochronie przyrody (Dz. U. z 2009r. Nr 151, poz. 1220), teren inwestycji nie znajduje się w obszarze obowiązujących ustaleń planów ochrony
- d) Inwestycja nie jest ujęta w Rozporządzeniu Rady Ministrów z dnia 9 listopada 2010 r. w sprawie przedsięwzięć mogących znacząco oddziaływać na środowisko (Dz. U. z 2010r. Nr 213, poz. 1397)
- e) Inwestycja będzie realizowana w sposób maksymalnie ograniczający wpływ na środowisko
- f) Teren inwestycji nie jest objęty formami ochrony zabytków w rozumieniu ustawy z dnia 23 lipca 2003r. o ochronie zabytków, na terenie inwestycji znajdował się budynek ujęty w gminnej ewidencji zabytków, który został rozebrany na podstawie odrębnego pozwolenia.

Zachowano zalecenia konserwatorskie dotyczące kształtowania bryły, elewacji – rozczłonkowano bryłę nawiązując do starego budynku biblioteki, kolorystyka stonowana nawiązująca do materiałów tradycyjnych.

- g) Działka nie wymaga zmiany przeznaczenia gruntów na cele nierolnicze i nieleśna.

3) Warunki obsługi w zakresie infrastruktury technicznej i komunikacji:

- a) w zakresie zaopatrzenia w wodę – z projektowanego przyłącza według wydanych warunków przez dysponenta sieci
- b) w zakresie odprowadzania ścieków sanitarnych – z projektowanego przyłącza według wydanych warunków przez dysponenta sieci
- c) w zakresie obsługi elektroenergetycznej – z projektowanego przyłącza energetycznego WLZ według wydanych warunków przez dysponenta sieci
- d) ogrzewanie budynku – we własnym zakresie, zaprojektowano pompy ciepła z wymiennikiem gruntowym pionowym
- e) gromadzenie odpadów – w typowych pojemnikach, usuwanie na podstawie umowy z zakładem oczyszczania
- f) zagospodarowanie wód opadowych – powierzchniowo na teren własnej działki
- g) na terenie nie występują urządzenia melioracji wodnych
- h) w zakresie obsługi komunikacyjnej - z drogi powiatowej nr 1906E, istniejącym zjazdem.

Warunki ogólne oraz dotyczące ochrony interesu osób trzecich:

- Inwestycja nie powoduje ograniczenia sposobu zagospodarowania działek sąsiednich
- Uciążliwości nie przekraczają granic działki budowlanej
- Linie rozgraniczające teren inwestycji według załącznika nr 1 do decyzji.

II. ELEMENTY ROZWIĄZAŃ ARCHITEKTONICZNO-URBANISTYCZNYCH - BRAK ZMIAN

1. Komunikacja - BRAK ZMIAN

Obsługa komunikacyjna posesji poprzez istniejący zjazd – z drogi powiatowej.

Niepełnosprawni mogą dostać się do nowoprojektowanego budynku bezkolizyjnie, poprzez pochylnie oraz bezpośrednio z poziomu terenu poprzez ukształtowanie utwardzenia wokół budynku.

2. Zabudowa istniejąca - BRAK ZMIAN

Działka jest częściowo zabudowana budynkami gospodarczymi, jest zadrzewiona i zagospodarowana.

3. Projektowana budowa - BRAK ZMIAN

Projektuje się budynek Gminnego Centrum Kultury, w którego skład wchodzi: na poziomie parteru - aula z garderobą i magazynem, szatnia, biblioteka, gabinet bibliotekarza, archiwum, pomieszczenie archiwistki, pomieszczenie techniczne oraz pomieszczenia sanitarne; na poziomie piętra - sala konferencyjna z zapleczem, sala taneczna z przebieralnią i magazynem, sale wielofunkcyjne, pracownie, pomieszczenie administracji, pomieszczenie gospodarcze oraz pomieszczenia sanitarne. Projektuje się instalacje: elektryczną wewnętrzną, wodno-kanalizacyjną wewnętrzną, centralnego ogrzewania i ciepłej wody użytkowej, wentylacji mechanicznej z rekuperacją oraz przyłącza wewnątrz działki.

Projektuje się usytuowanie budynku Gminnego Centrum Kultury wzdłuż osi północny zachód-południowy wschód, z oknami od strony północnej, południowej, wschodniej i zachodniej. Planuje się

również dodatkowe wyjścia ewakuacyjne dostępne z komunikacji ogólnej i bezpośrednio z auli od strony południowej.

Dojazd do budynku od strony północnej i wschodniej, miejsca parkingowe na działce od strony północnej i południowej.

Projektowany budynek wyposażono w instalacje: elektryczną, wodno-kanalizacyjną, centralnego ogrzewania i ciepłej wody użytkowej oraz wentylacji mechanicznej wraz z rekuperacją.

Ogrzewanie lokalne – pompa ciepła z wymiennikiem gruntowym pionowym.

Odprowadzenie wód opadowych powierzchniowo na teren własnej działki budowlanej.

Teren przy budynku zostanie utwardzony kostką betonową na podkładzie cementowo-piaskowym.

Poziom zero posadzki parteru projektowanej budowy posadowiony 226,75m n.p.m., około 11-27cm ponad poziom terenu, dla pokonania różnicy wysokości spadki terenu.

Cały teren oraz budynek są dostępne dla osób niepełnosprawnych poprzez zastosowane spadki terenu od wejść do budynku, niepełnosprawny ma możliwość dostania się samodzielnie na wszystkie poziomy.

Konstrukcja budynku żelbetowo - murowana, ściany z bloczków silikatowych o grubości 24cm ocieplone 20cm styropianu lub miejscowo 20cm wełny mineralnej, dach w konstrukcji drewnianej, dźwigary z drewna klejonego, ocieplenie wełną mineralną grubości 30cm, kryty membraną bitumiczną oraz w części płyta żelbetowa, ocieplenie styropianem grubości min.30cm.

4. Projektowane zagospodarowanie terenu i obszar oddziaływania obiektu projektowanego - **BRAK ZMIAN**

Obszar oddziaływania obiektu zamyka się w granicach opracowania uwidocznionych na projekcie zagospodarowania (A, B...). Obszar oddziaływania ustalono na podstawie artykułu 3, punkt 20 Prawa Budowlanego.

Opis obszaru oddziaływania

Projektowaną budowę budynku zlokalizowano na działkach nr 153, 154, 143/2 i 152/2, obręb 9 Grabica, gmina Grabica, sytuując go zgodnie z ustaleniami DLCP, zachowano przepisowe odległości od granic działki sąsiedniej. Odległości wg projektu zagospodarowania.

Budynek istniejące nie ulegają zacienianiu i przesłanianiu poprzez część projektowaną.

Wszystkie projektowane pomieszczenia - w szczególności przeznaczone na pobyt ludzi spełniają warunki paragrafu 57 i 60 Warunków technicznych, jakim powinny odpowiadać budynki i ich usytuowanie z dnia 12.04.2002 z późniejszymi zmianami.

Wejścia do budynku projektowanego usytuowano od strony północnej, południowej i zachodniej

Do budynku podłączono sieci wodociagową, kanalizacji sanitarnej oraz elektryczną – według opisów w części instalacji sanitarnych i elektrycznych.

Odwodnienie powierzchniowe na teren własnej działki.

Powierzchnia zabudowy projektowanego odwadnianego budynku wynosi 635,15m².

Centrale wentylacyjne będą umiejscowione na budynku, w części nad szatniami.

Hałas docierający do działki, nie przekracza dopuszczalnego, oddziaływanie zamyka się w granicy działki.

Organia zamykają się w ramach centrali wentylacyjnej z matami tłumiącymi.

Budowa budynku nie oddziałuje na działki sąsiednie i nie ma wpływu na środowisko. Dla przedsięwzięcia nie jest wymagany raport o środowiskowych oddziaływaniach.

Nowo budowany budynek nie jest zaliczany do przedsięwzięć mogących znacząco oddziaływać na środowisko wg Rozporządzenia Rady Ministrów z dnia 09.11.2010r. oraz Ustawy z dnia 16.04.2004 o ochronie przyrody i nie wymaga decyzji środowiskowej. Nie oddziałuje też na tereny NATURA 2000.

5. Uzbrojenie - BRAK ZMIAN

- Projektowane przyłącze wody i kanalizacji sanitarnej do budynku,
- projektowane przyłącze elektryczne WLZ,
- projektowane pompy ciepła.

6. Wielkości liczbowe projektowanej budowy budynku - BRAK ZMIAN

BILANS POWIERZCHNI I KUBATURY PROJEKTOWANEJ

		projektowana
1.	Powierzchnia zabudowy projektowana	635,15m ²
2.	Powierzchnia użytkowa projektowana	1066,97 m ²
3.	Kubatura projektowana	5 862,36m ³

Ilość kondygnacji2

Wysokość kondygnacji w świetle

- parter.....3,05m (biblioteka, archiwum, pomieszczenie archiwistki), 5,38m (aula)
- parter komunikacja3,05m
- parter pomieszczenia sanitarne, szatnia, garderoba, magazyn, pomieszczenie techniczne, gabinet bibliotekarza (pod sufitem podwieszonym).....2,80m
- piętro.....3,81 (sala konferencyjna, sala wielofunkcyjna), 3,25 (sala taneczna, pracownia)
- piętro komunikacja..... 3,30m
- piętro pomieszczenia sanitarne, gospodarcze (pod sufitem podwieszonym).....2,80m

7. Bilans terenu - BRAK ZMIAN

Lp.		Powierzchnia
1.	Powierzchnia posesji Inwestora	ca 4 332,35m ²
2.	Powierzchnia zabudowy projektowana	635,15m ²
3.	Powierzchnia zabudowy istniejąca	do rozbiórki
4.	Powierzchnia zabudowy ogółem	635,15m ² (15,07%<25%)
5.	Powierzchnia biologicznie czynna	880,60m ² (20,33%>20%)
6.	Powierzchnia terenów utwardzonych istniejąca i projektowana (w tym powierzchnia, dojść, dojazdów, tarasów i schodów zewnętrznych)	2 816,60m ² (65,01%)
7.	Powierzchnia użytkowa projektowana	1066,97m ²
8.	Kubatura projektowana	5 862,36m ³

Pozycja 4, 5 i 6– ogółem 100%

8. Zestawienie powierzchni użytkowej - BRAK ZMIAN

POWIERZCHNIA UŻYTKOWA – PARTER 548,13m²

POWIERZCHNIA UŻYTKOWA - PIĘTRO 518,84m²

RAZEM POWIERZCHNIA UŻYTKOWA 1 066,97m²

9. Ochrona konserwatorska - BRAK ZMIAN

Teren opracowania, na którym zlokalizowano projektowaną inwestycję, nie jest objęty ochroną Konserwatora Zabytków, nie jest umiejscowiony w strefie ochrony konserwatorskiej oraz w strefie występowania stanowisk archeologicznych.

Jednak w przypadku odkrycia podczas prowadzenia robót budowlanych znalezisk mogących być zabytkiem, na Inwestorze ciąży obowiązek niezwłocznego powiadomienia Wojewódzkiego Konserwatora Zabytków.

10. Wpływ eksploatacji górniczej na działkę - BRAK ZMIAN

Działka nie znajduje się w obszarze eksploatacji górniczej i nie podlega szkodom górniczym.

11. Wpływ na środowisko oraz higienę i zdrowie użytkowników - BRAK ZMIAN

Nie istnieje zagrożenie dla środowiska oraz higieny i zdrowia użytkowników podczas przyszłej eksploatacji budynku.

Obiekt będzie podłączony do sieci wodno-kanalizacyjnej. Ścieki należy odprowadzać do kanalizacji sanitarnej. Wody deszczowe powierzchniowo na teren własnej działki.

Inwestycja nie spowoduje zalewania działek sąsiednich wodami opadowymi i roztopowymi. Ukształtowanie terenu po stronie północnej i południowej hali sprowadza wody na tereny działek Inwestora – patrz rysunek projektu zagospodarowania nr 01/A.

Realizacja projektowanego budynku nie spowoduje zanieczyszczenia wód, gleb oraz pogorszenia warunków krajobrazowych środowiska i warunków klimatycznych.

12. Specyfika obiektu i robót budowlanych - BRAK ZMIAN

Wynikające ze specyfiki i charakteru obiektów roboty budowlane obejmować będą:

- roboty ziemne;
- pracę na wysokości;
- pracę przy użyciu urządzeń elektrycznych i mechanicznych;

13. Ocena geotechniczna - BRAK ZMIAN

- Na podstawie badań geologicznych wykonanych w 2016r. przez Pracownię ADRIUM Adriana Adamusiaka stwierdzono **proste warunki gruntowe** nadające się do bezpośredniego posadowienia

projektowanego budynku. Zgodnie z Rozporządzeniem MTBiGM z dnia 25 kwietnia 2012r. obiekt zaliczono do I kategorii geotechnicznej.

- Nie występują grunty słabonośne, brak spadków terenu na obszarze planowanej zabudowy oraz nie występują ekstremalnie wysokie poziomy wód gruntowych.
- Opis posadowienia w części konstrukcyjnej.
- Należy zwrócić uwagę na zabezpieczenie wykopów fundamentowych przed wypływem wody, aby nie dopuścić do uplastycznienia gruntów.

14. Analiza możliwości racjonalnego wykorzystania odnawialnych źródeł energii - BRAK ZMIAN

Zasilanie w energię ciepłą z gruntowych pionowych pomp ciepła.

Zasilanie w energię elektryczną zgodnie z umową z PGE.

Podgrzewanie ciepłej wody – pompa ciepła.

Z uwagi na bezpośrednie sąsiedztwo z zabudową mieszkalną projektant nie widzi możliwości wykorzystania energii wiatrowej z uwagi na wysoką uciążliwość akustyczną oraz dla środowiska przyrodniczego siłowni wiatrowych, można jednak zastosować do wspomagania ogrzewania wody systemy fotowoltaiczne, które jednak ze względu na koszty i zastosowanie pomp ciepła na razie nie zostaną zamontowane.

15. Charakterystyka energetyczna z analizą porównawczą - BRAK ZMIAN

16. Przesłanianie i zacienianie budynków oraz czas nasłonecznienia - BRAK ZMIAN

Budynek nie ulega zacienianiu i przesłanianiu poprzez inne budynki i ich nie zacienia.

Wszystkie projektowane pomieszczenia - w szczególności przeznaczone na pobyt ludzi, oprócz szczególnego pomieszczenia – Sali widowiskowej, spełniają warunki paragrafu 57 i 60 Warunków technicznych, jakim powinny odpowiadać budynki i ich usytuowanie z dnia 12.04.2002 z późniejszymi zmianami, okna stanowią powyżej 1/8 powierzchni podłogi i dostęp do światła dziennego w godzinach 8-16 wynosi ponad 3 godziny w dniach równonocy (21 marca i 21 września).

Opis opracowała:
mgr inż. arch. Joanna Okraska
upr. nr 57/00/WŁ
do projektowania bez ograniczeń
w specjalności architektonicznej

mgr inż. arch. Joanna Okraska
Uprawnienia Budowlane
do projektowania bez ograniczeń
w specjalności architektonicznej
nr uprawnień 57 / 00 / WŁ

OPIS DO PROJEKTU BUDOWLANEGO BUDYNKU

GMINNEGO CENTRUM KULTURY W GRABICY DZIAŁKI NR 153, 154, 143/2, 152/2, OBRĘB 9 GRABICA, GMINA GRABICA - ZMIANY OBEJMUJĄ KONSTRUKCJĘ

1. Zakres opracowania - ZMIANY

Projektuje się budynek Gminnego Centrum Kultury, w którego skład wchodzi: aula z garderobą i magazynem, szatnia, biblioteka, gabinet bibliotekarza, archiwum, pomieszczenie archiwistki, pomieszczenie techniczne, sala konferencyjna z zapleczem, sala taneczna z przebieralnią i magazynem, sale wielofunkcyjne, pracownie, pomieszczenie administracji, pomieszczenie gospodarcze oraz pomieszczenia sanitarne.

Projektuje się też instalacje: elektryczną wewnętrzną, wodno-kanalizacyjną wewnętrzną, centralnego ogrzewania i ciepłej wody użytkowej, wentylacji mechanicznej oraz instalacje zewnętrzne.

Projektuje się usytuowanie budynku Gminnego Centrum Kultury wzdłuż osi północny zachód-południowy wschód, z oknami od strony północnej, południowej, wschodniej i zachodniej. Planuje się również dodatkowe wyjścia ewakuacyjne dostępne z komunikacji ogólnej i bezpośrednio z auli od strony południowej.

Obiekt wpisano w otoczenie nawiązując formą i podziałami okiennymi do tradycyjnej zabudowy sąsiadującej. Bryła obiektu została rozczłonkowana na segmenty o skali dotychczasowej zabudowy (zlokalizowane od strony frontowej) oraz element wyższy zlokalizowany w głębi działki. Zastosowano kolorystykę stonowaną nawiązującą do materiałów tradycyjnych.

Obiekt jest jedną strefą pożarową ZL I.

Opis w części „Ochrona przeciwpożarowa”.

ZMIANY: Przedmiotem opracowania DODATKOWEGO ZAMIENNEGO jest wykonanie projektu budowlanego aranżacji sali widowiskowej w Gminnym Centrum Kultury w Grabicy obejmującego następujące elementy: nagłośnienie, akustyka, oświetlenie, okotowanie, scenę oraz fotele audytoryjne na trybunie rozsuwanej – 100 miejsc i fotele audytoryjne zgrupowane przesuwne – 60 miejsc w oparciu o projekt budowlano-wykonawczy budynku Gminnego Centrum Kultury w Grabicy, będącego w budowie.

Zatwierdzeniu podlegają elementy konstrukcyjne będące konstrukcją wsporczą - sztankiety oraz podkonstrukcja pod okotowanie.

2. Podstawa opracowania - BRAK ZMIAN

- Decyzja o ustaleniu lokalizacji celu publicznego z dnia 19 stycznia 2016r.
- Aktualna mapa dc projektowych
- Oświadczenie Inwestora o prawie do dysponowania nieruchomością na cele budowlane
- Zlecenie Inwestora – umowa

3. Stan prawny terenu opracowania - BRAK ZMIAN

Zgodnie z załączonym oświadczeniem teren będący przedmiotem opracowania stanowi własność Gminy Grabica.

II. KONSTRUKCJA BUDYNKU - ZMIANY

Opis budynku – ogólnie - BRAK ZMIAN

Projekt budowy budynku obejmuje obiekt dwukondygnacyjny bez piwnic.

Wejście główne do budynku zlokalizowano od strony północnej.

Na poziomie parteru znajdują się: aula z garderobą i magazynem, szatnia, biblioteka, gabinet bibliotekarza, archiwum, pomieszczenie archiwistki, pomieszczenie techniczne oraz pomieszczenia sanitarne; na poziomie piętra - sala konferencyjna z zapleczem, sala taneczna z przebieralnią i magazynem, sale wielofunkcyjne, pracownie, pomieszczenie administracji, pomieszczenie gospodarcze oraz pomieszczenia sanitarne.

Wyjścia są dwa z auli, jedno na zewnątrz, jedno na drogę ewakuacyjną.

Na zewnątrz prowadzi sześć wyjść: dwa z korytarza wzdłuż auli, jedno wyjście z garderoby, jedno wyjście z klatki schodowej, jedno wyjście z pomieszczenia technicznego oraz jedno odrębne wyjście z biblioteki.

Cały teren oraz budynek są dostępne dla osób niepełnosprawnych poprzez zastosowane spadki terenu, pochylnie zewnętrzne i wewnętrzne oraz windę - niepełnosprawny ma możliwość dostania się samodzielnie na wszystkie poziomy.

KONSTRUKCJA – OPIS ZMIAN

Opis DODATKOWEJ konstrukcji górnej sceny:

Sztankiety pod oświetlenie sceniczne - konstrukcja z rury aluminiowej 7 x 700cm, o średnicy 50mm, grubości ścianki minimum 2 mm, montowana do sufitu (w odstępach nie przekraczających 150 cm) na kotwach chemicznych klasy Hilti HIT-HY 200, za pomocą prętów gwintowanych o twardości min. 4.8, o średnicy 10mm (głębokość osadzenia min. 120mm) - do których przykręcone są obejmy pasywne punktu stałego klasy Hilti MP-M-F.

Przewidywana waga wszystkich urządzeń mocowanych do sztankietu nie przekroczy 150 kg, a obciążenie na 1 mb rury < 50 kg.

OBCIĄŻENIE TO NIE WYMAGA ZMIAN W KONSTRUKCJI STROPU.

Konstrukcja pod okotowanie - Konstrukcja wsporcza sztankietów umieszczonych przy ścianach, sztankietów kotarowych będzie wykonana systemie instalacyjnym klasy Hilti MM. Sposób rozmieszczenia podpór ściennych jak w przypadku sztankietów rurowych, osadzenie na kotwach rozprężnych klasy Hilti HST-2-RB, HSL W lub chemicznych.

Konstrukcja kulisy sceny 6 x 150 cm.

Przewidywane obciążenie okotowania: 46 mb szyny z obciążeniem < 9 kg/m²

OBCIĄŻENIE TO NIE WYMAGA ZMIAN W KONSTRUKCJI BUDYNKU.

Elementy mocujące rury i szyna okotowania:

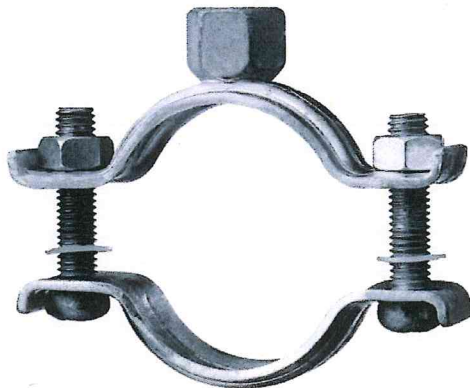

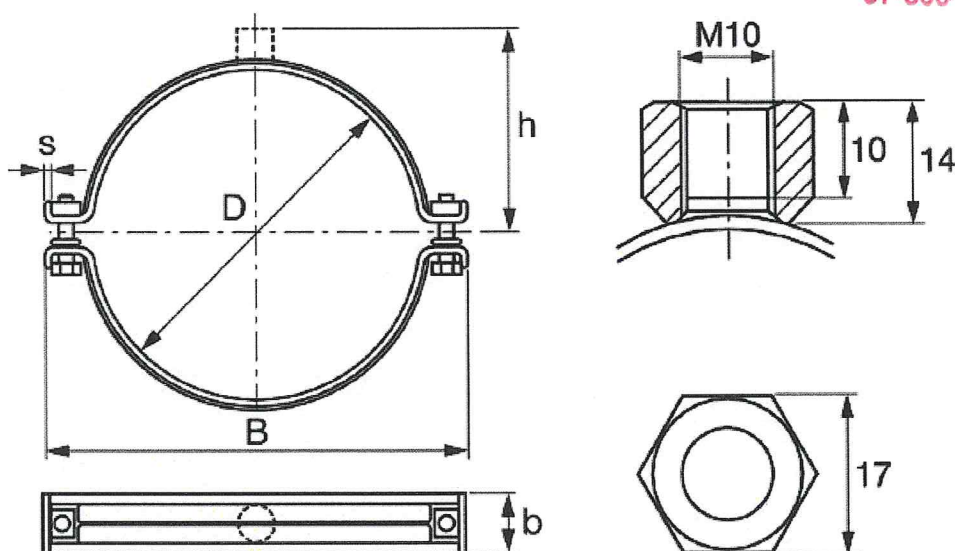

Gwint głowicy- M - M10
Maksymalne obciążenie – F1800 N
Skład materiału S235JR - DIN EN 10025
Wykończenie powierzchni: Cynkowanie ogniowe, 45 μm - DIN EN ISO 1461
Grubość przekroju poprzecznego – s: 2 mm
Szerokość przekroju poprzecznego – b: 24 mm
Szerokość i grubość stalowej obręczy (b x s): 24 x 2 mm
Śruba zamykająca: M8
Cynkowanie ogniowe: Tak
Moment dokręcający: 3 Nm

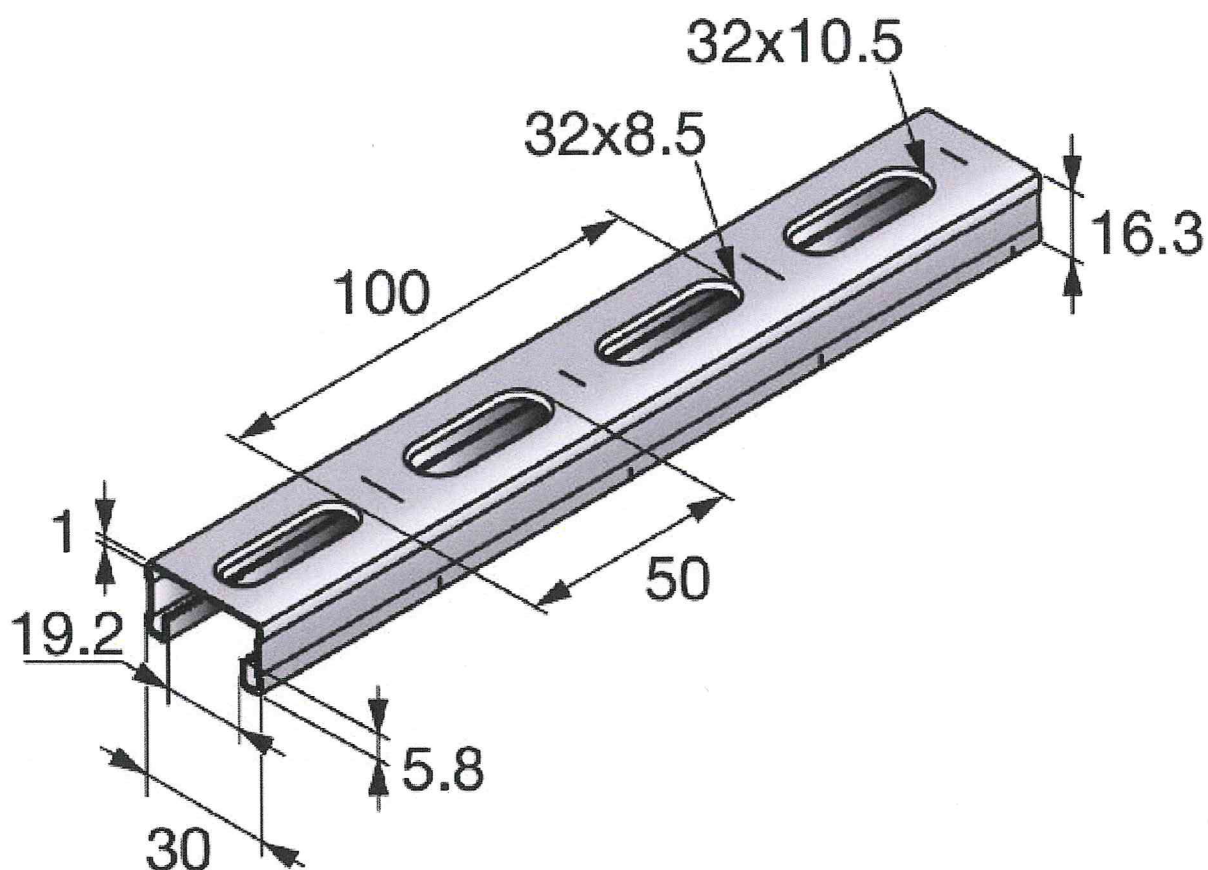

Skład materiału: S250GD - DIN EN 10346
Grubość: 16 mm
Wykończenie powierzchni: Ocynk metodą Sendzimira
Ciężar na metr długości: 558 g
Ciężar: 1115 g
Grubość materiału: 1 mm
Aprobaty/atesty: RAL-GZ 655-C

1. Ściany - BRAK ZMIAN

Dla ścian zewnętrznych przyziemia przyjęto:

- Bloczki silikatowe grubości 24cm, ocieplone styropianem grubości 20cm metodą lekką mokrą (styropian $\lambda_{max} = 0,031$)
- Wykończenie ścian tynki mineralne bądź akrylowe barwione w masie, opis na rysunkach elewacji i rzucie parteru w części wykonawczej
- Dla ścian wewnętrznych działowych – bloczki silikatowe o grubości 12cm
- Ocieplenie ścian budynku należy wykonać w systemie NRO

▪ **Współczynnik przenikania ciepła U_o dla ściany zewnętrznej:**

$U_o = 0,15 \text{ W/m}^2\text{K} < 0,20 \text{ W/m}^2\text{K}$ (spełnia rozporządzenie wg obowiązku z 1 stycznia 2021)

2. Stropodach - BRAK ZMIAN

- Płyta kanałowa - strop,
- Izolacja przeciwwilgociowa – 2x papa na lepiku,
- Klíny styropianowe EPS100 grubości minimum 30cm (styropian $\lambda = 0,031$),
- Warstwa dociskowa z betonu 8cm,
- Dach - kryty 2x papą termozgrzewalną na SBR, warstwa wierzchnia z posypką min. 250g,

▪ **Współczynnik przenikania ciepła U_o dla stropodachu:**

$U_o = 0,08 \text{ W/m}^2\text{K} < 0,25 \text{ W/m}^2\text{K}$ (spełnia rozporządzenie wg obowiązku z 1 stycznia 2021)

3. Dach - BRAK ZMIAN

- Płyta gipsowo-kartonowa
- Łaty drewniane 2,5cm
- Membrana paroizolacyjna
- Wełna mineralna 12 cm
- Krokwie/Wełna mineralna 18cm (wełna $\lambda_{max} = 0,033$),
- Szczelina wentylacyjna
- Sztywne poszycie z impregnowanych desek
- Folia dachowa
- Blacha na rąbek stojący kolor RAL 7016

▪ **Współczynnik przenikania ciepła U_o dla stropodachu 2:**

$U_o = 0,12 \text{ W/m}^2\text{K} < 0,15 \text{ W/m}^2\text{K}$ (spełnia rozporządzenie wg obowiązku z 1 stycznia 2021)

4. Podłoga na gruncie - BRAK ZMIAN

- Warstwa wykończeniowa PCV lub gres,
- Wylewka betonowa zbrojona 10cm,
- Styropian EPS 100, $\lambda = 0,038$, 15cm,
- 2 x papa na lepiku,
- Chudy beton C8/10 15cm,
- Piasek ubity warstwami do $I_d=0,7$ 20cm,
- Grunt rodzimy lub nasyp z piasku ubitego warstwami.

▪ **Współczynnik przenikania ciepła U_o dla podłogi na gruncie:**

$U_o = 0,12 \text{ W/m}^2\text{K} < 0,30 \text{ W/m}^2\text{K}$ (spełnia rozporządzenie wg obowiązku z 1 stycznia 2021)

3. Nadproża - BRAK ZMIAN

- Żelbetowe oraz prefabrykowane „L” według zestawienia w części konstrukcyjnej projektu wykonawczego

4. Wentylacja- BRAK ZMIAN

- wentylacja grawitacyjna oraz mechaniczna, wg projektu instalacji oraz architektury i konstrukcji

5. Fundamenty- BRAK ZMIAN

- z blozków betonowych na ławie betonowej zbrojonej wg projektu konstrukcji oraz wylewane
- izolacje pionowe – obustronnie smarowanie abizolem R+P, papa na lepiku oraz zewnętrznie 15cm styropianu EPS 100 (styrodur) i folia kubelkowa do głębokości przemarzania, według rysunku.

6. Instalacje wewnętrzne - BRAK ZMIAN

Instalacje wewnętrzne:

- kanalizacji sanitarnej;
- energii elektrycznej oświetleniowa i gniazd wtykowych oraz oświetlenia ewakuacji;
- wentylacji mechanicznej;
- co z pomp ciepła z wymiennikiem pionowym gruntowym
- wody; ciepła woda użytkowa z zasobnika z pompy ciepła;

Instalacje według opracowań branżowych.

7. Izolacje - BRAK ZMIAN

- poziome pod warstwami podłogowymi – 2 x papa oraz styropian EPS 100 15cm;
- pionowe – obustronnie stóp fundamentowych smarowanie abizolem R+P + papa na lepiku oraz zewnętrznie 15cm styropianu i folia kubelkowa do głębokości przemarzania;

8. Zestawienie pomieszczeń - BRAK ZMIAN

ZESTAWIENIE POWIERZCHNI UŻYTKOWEJ - PARTER		
NR POMIESZCZENIA	NAZWA POMIESZCZENIA	POWIERZCHNIA (m ²)
0.01	PRZEDSIONEK	8,38
0.02	PRZEDSIONEK	7,50
0.03	GABINET BIBLIOTEKARZA	12,20
0.04	BIBLIOTEKA/CZYTEL尼亚	62,56
0.05	KORYTARZ	53,56
0.06	SZATNIA	5,57
0.07	WC NIEPEŁNOSPRAWNYCH	5,23
0.08	POMIESZCZENIE ARCHIWISTKI	15,12
0.09	ARCHIWUM	55,04
0.10	PRZEDSIONEK	7,04
0.11	AULA	188,33

0.12	WINDA	3,74
0.13	WC MĘSKIE	13,54
0.14	POMIESZCZENIE GOSPODARCZE	4,10
0.15	KORYTARZ	9,03
0.16	KLATKA SCHODOWA	13,14
0.17	WC DAMSKIE	10,47
0.18	POMIESZCZENIE TECHNICZNE	20,42
0.19	KLATKA SCHODOWA	18,06
0.20	MAGAZYN	18,24
0.21	GARDEROBA Z WC	16,86
	RAZEM PARTER	548,13

ZESTAWIENIE POWIERZCHNI UŻYTKOWEJ - PIĘTRO

NR POMIESZCZENIA	NAZWA POMIESZCZENIA	POWIERZCHNIA (m ²)
1.01	KLATKA SCHODOWA	13,14
1.02	PRZEDSIONEK	59,68
1.03	ZAPLECZE SALI KONFERENCYJNEJ	25,76
1.04	KORYTARZ	63,00
1.05	WC NIEPEŁNOSPRAWNYCH	7,08
1.06	WC MĘSKIE	4,51
1.07	WC DAMSKIE	4,51
1.08	SALA WIELOFUNKCYJNA 1	43,84
1.09	SALA WIELOFUNKCYJNA 2	13,21
1.10	KLATKA SCHODOWA	10,28
1.11	PRZEBIERALNIA	23,66
1.12	MAGAZYN	14,93
1.13	SALA TANECZNA	91,58
1.14	POMIESZCZENIE GOSPODARCZE	6,00
1.15	PRACOWNIA	25,94
1.16	PRACOWNIA	20,76
1.17	WINDA	3,74
1.18	KLATKA SCHODOWA	11,94
1.19	ADMINISTRACJA	12,09
1.20	KORYTARZ	63,19
	RAZEM PIĘTRO	518,84

RAZEM POWIERZCHNIA UŻYTKOWA 1 066,97m²

III. ROBOTY WYKOŃCZENIOWE- **BRAK ZMIAN**

1. Tynki i sufity - BRAK ZMIAN

Wykończenie ścian farby akrylowe, kolor biały lub według opisów na rysunkach, sufit farby akrylowe, kolor biały.

Tynki gipsowe i cementowo-wapienne mechaniczne, w narożnikach stosować wzmocnienia w postaci narożników aluminiowych podtynkowych.

Opisy wykończenia ścian i sufitów na rzucie parteru w części wykonawczej.

2. Elementy wykończeniowe - BRAK ZMIAN

- posadzki i okładziny ścian w łazienkach do 2m terakota i gres na posadzce zmywalne zgodnie z wymaganiami sanitarno-higienicznymi;
- posadzki według opisów na przekrojach, wykładziny i okładziny zabezpieczyć impregnacją przeciw zabrudzeniom lub zastosować wykładziny impregnowane fabrycznie;
- płytę betonową spoczników schodów zewnętrznych, schody i pochylnię zewnętrzne wyłożyć kostką betonową wg rysunków wykonawczych;
- okna i drzwi wg wykazu, drzwi ppoż z RKZ i samozamykaczem na każdym skrzydle;
- opaska z kostki betonowej grubości 6cm na podsypce piaskowo-cementowej 4:1, grubości 5cm wkoło budynku na szerokości 50cm;
- wyłaz na dach budynku pomiędzy osiami 4 i 5
- w auli sufit i ściany – okładziny o właściwościach wyciszających (akustycznych), według projektu wykonawczego;
- wyposażenie wewnętrzne według projektu wykonawczego.

Kolorystyka i dobór materiałów wg opisów na rysunkach wykonawczych i budowlanych (elewacji).

Opisy wykończenia ścian i sufitów oraz wyposażenie pomieszczeń w tabeli na rzucie parteru w części wykonawczej.

3. Obróbki dekarские - BRAK ZMIAN

Rynny i rury spustowe stalowe ocynkowane i lakierowane, kolor RAL 7016 (szary grafitowy), według opisów na elewacjach. Rynna 120 mm, rury Ø100 mm.

Obróbki dachowe z blachy ocynkowanej i lakierowanej w kolorze RAL 7016 (szary grafitowy), według opisów na elewacjach.

4. Dostępność dla niepełnosprawnych - BRAK ZMIAN

Cały teren oraz budynek są dostępne dla osób niepełnosprawnych poprzez zastosowane spadki terenu oraz windy, budynek jest dwukondygnacyjny.

W obiekcie należy stosować drzwi bez progów, aby niepełnosprawni nie mieli trudności z pokonywaniem przeszkód, drzwi o szerokości 100cm skrzydła do pomieszczeń ogólnodostępnych, promień toalety – minimum 75cm w przestrzeni manewrowej dla wózków.

Zaprojektowano jedną toaletę dla niepełnosprawnych na parterze oraz jedną toaletę dla niepełnosprawnych na piętrze. Zapewni to możliwość korzystania z WC dla osób niepełnosprawnych.

IV. OCHRONA PRZECIWPOŻAROWA - BRAK ZMIAN

Warunki ochrony przeciwpożarowej dla budynku

- 1) Informacje o powierzchni, wysokości i liczbie kondygnacji;

Budynek posiada 2 kondygnacje nadziemne (budynek niski – N).

Wysokość budynku - maksymalna wysokość ok. 11,87 m.

		<i>projektowana</i>
1.	<i>Powierzchnia zabudowy projektowana</i>	635,15m ²
2.	<i>Powierzchnia użytkowa projektowana</i>	1066,97m ²
3.	<i>Kubatura projektowana</i>	5 862,36m ³

2) Charakterystyka zagrożenia pożarowego, w tym parametry pożarowe materiałów niebezpiecznych pożarowo, zagrożenia wynikające z procesów technologicznych oraz w zależności od potrzeb charakterystyka pożarów przyjętych do celów projektowych;

Substancjami palnymi występującymi w obiekcie są typowe elementy wyposażenia pomieszczeń (drewno, papier, tworzywa itp.).

3) Informacje o kategorii zagrożenia ludzi oraz przewidywanej liczbie osób na każdej kondygnacji i w pomieszczeniach, których drzwi ewakuacyjne powinny otwierać się na zewnątrz pomieszczeń;

Kategoria zagrożenia ludzi ZLI „C”.

Ogólna liczba osób w budynku – do 240.

Największa liczba osób przebywać będzie w pomieszczeniu auli, gdzie projektuje się przebywanie do 164 osób.

Ogólnie na kondygnacji parteru projektuje się jednocześnie przebywanie do 190 osób, a na piętrze do 50 osób, a w poszczególnych pomieszczeniach na I piętrze np. sali nauki tańca i sali wielofunkcyjnej do 40 osób.

4) Informacje o przewidywanej gęstości obciążenia ogniowego;

Nie podaje się.

5) Ocena zagrożenia wybuchem pomieszczeń oraz przestrzeni zewnętrznych;

Nie występuje.

6) Informacje o klasie odporności pożarowej oraz klasie odporności ogniowej i stopniu rozprzestrzeniania ognia elementów budowlanych;

Dla niskiego, dwukondygnacyjnego budynku kategorii ZL I wymagana jest klasa C odporności pożarowej.

Klasa odporności pożarowej budynku	Klasa odporności ogniowej elementów budynku ⁵⁾					
	główna konstrukcja nośna	konstrukcja dachu	strop ¹⁾	ściana zewnętrzna ^{1), 2)}	ściana wewnętrzna ¹⁾	przekrycie dachu ³⁾
1	2	3	4	5	6	7
„C”	R 60	R15	RE I 60	E I 30 (0↔i)	EI 15	RE 15

Klasa odporności ogniowej dotyczy elementów wraz z uszczelnieniami złączy i dylatacjami.

Elementy budynku powinny spełniać wymagania NRO (nierozprzestrzeniania ognia) - dotyczy także pokrycia i konstrukcji dachu (elementy drewniane dachu należy zabezpieczyć ogniochronnie poprzez impregnację w systemie zapewniającym wymaganą odporność R15) oraz systemu ocieplenia budynku.

7) Informacja o podziale obiektu na strefy pożarowe oraz strefy dymowe;

Budynek stanowi jedną strefą pożarową.

Powierzchnie wewnętrzne strefy ZL I w klasie C wynosić będą 1 066,97 m².

8) Informacje o usytuowaniu z uwagi na bezpieczeństwo pożarowe, w tym odległości od obiektów sąsiadujących;

Budynek projektowany wolnostojący stoi w odległości 9,87 od najbliższego budynku istniejącego na działce sąsiedniej.

Najbliższa odległość od granicy działki sąsiedniej wynosi około 9,9m.

9) Informacje o warunkach i strategii ewakuacji ludzi lub ich uratowania w inny sposób;

Z części ZL I C (z auli) ewakuacja odbywać się będzie dwoma wyjściami ewakuacyjnymi o szerokości ponad 100 cm każde – do korytarza z drzwiami na zewnątrz budynku (długość dojścia nie przekracza 17m) oraz bezpośrednio na zewnątrz budynku drzwiami o szerokości ponad 120cm.

Z części ZL I C (pozostałe pomieszczenia) na parterze ewakuacja odbywać się będzie korytarzami z wyjściami na zewnątrz. Długości dojść do 20m długości krótszego dojścia ewakuacyjnego przy dwóch kierunkach ewakuacji. Z poziomu parteru prowadzą trzy wyjścia bezpośrednio na zewnątrz obiektu o szerokości powyżej 1,20m każde.

Z części ZL I C (pozostałe pomieszczenia) na piętrze ewakuacja odbywać się będzie korytarzami z wyjściami na zewnątrz lub do zamkniętej klatki schodowej. Długości dojść: do 20m długości krótszego dojścia i do 36m dłuższego dojścia ewakuacyjnego przy dwóch kierunkach ewakuacji.

Szerokości dróg ewakuacyjnych nie będą ograniczone przez skrzydła drzwi maksymalnie otwarte, lokalne przewężenia oraz inne urządzenia. Drzwi jednoskrzydłowe stanowiące wyjście z pomieszczeń będą mieć szerokość w świetle min. 90cm. Drzwi dwuskrzydłowe stanowiące wyjście ewakuacyjne z pomieszczenia lub na drodze ewakuacyjnej będą mieć jedno nieblokowane skrzydło drzwiowe o szerokości min. 90 cm.

Drzwi zewnętrzne stanowiące wyjście z budynku będą mieć szerokość minimum 120 cm (drzwi na drogach ewakuacyjnych z korytarzy).

Wszystkie stosowane na drogach ewakuacyjnych i w pomieszczeniach elementy i materiały wykończeniowe ścian będą posiadać cechę co najmniej trudnozapalności oraz nie będą bardzo toksyczne i intensywnie dymiące. Okładziny sufitowe i sufity podwieszane będą niepalne i niezapalne oraz niekapiące i nieodpadające pod wpływem ognia.

10) Informacje o sposobie zabezpieczenia przeciwpożarowego instalacji użytkowych, a w szczególności: wentylacyjnej, ogrzewczej, gazowej, elektroenergetycznej, odgromowej;

Instalacja elektryczna:

- zabezpieczenia różnicowo-prądowe
- wyłącznik ppoż. prądu dla całego obiektu.

Instalacja wentylacji i klimatyzacji:

- przewody z materiałów niepalnych, połączenia miękkie trudno zapalne, ocieplenia NRO.

Przejścia instalacji użytkowych przez elementy oddzielen przeciwpożarowych powinny być zabezpieczone rozwiązaniami atestowanymi (klapy ppoż., kasety do rur pcv, masy ogniochronne itp.) w klasie elementu oddzielenia pożarowego (tj. EIS 60/EI60).

W pobliżu wejścia do budynku należy usytuować oznakowany wyłącznik ppoż. prądu (z okablowaniem PH 90).

11) Informacje o doborze urządzeń przeciwpożarowych i innych urządzeń służących bezpieczeństwu pożarowemu, dostosowanym do wymagań wynikających z przepisów dotyczących ochrony przeciwpożarowej i przyjętych scenariuszy pożarowych, z podstawowa charakterystyka tych urządzeń;

- Przeciwpożarowy wyłącznik prądu dla całego budynku.
- Instalacja awaryjnego oświetlenia ewakuacyjnego (natężenia min. 1 lx i czas świecenia 2 godziny) w całym obiekcie,
- Awaryjne oświetlenie przestrzeni zewnętrznych nad wyjściami z budynku,
- Instalacja wodociągowa ppoż wewnętrzna - 2 hydranty wewnętrzne 25 z wężem o długości 30 m (zasilane rurami niepalnymi niezależnie od sieci bytowej – rozdzielanie instalacji np. zaworem pierwszeństwa).

12) Informacje o wyposażeniu w gaśnice;

Jednostka masy środka gaśniczego 2 kg (lub 3 dm³) zawartego w gaśnicach musi przypadać na każde 100 m² powierzchni strefy pożarowej.

Projektuje się cztery gaśnice po 6kg.

Ponad to gaśnice w obiektach powinny być rozmieszczone:

1) w miejscach łatwo dostępnych i widocznych, w szczególności:

- a) przy wejściach do budynków,
- b) na klatkach schodowych,
- c) na korytarzach,
- d) przy wyjściach z pomieszczeń na zewnątrz;

2) w miejscach nienarażonych na uszkodzenia mechaniczne oraz działanie źródeł ciepła (piece, grzejniki).

13) Informacje o przygotowaniu obiektu budowlanego i terenu do prowadzenia działań ratowniczo-gaśniczych, a w szczególności informacje o drogach pożarowych, zaopatrzeniu w wodę do zewnętrznego gaszenia pożaru oraz o sprzęcie służącym do tych działań;

a) Zaopatrzenie wodne:

Wymagane dla budynku (strefy pożarowej) minimum 20 dm³/s tj. np. 1 hydrant DN 80 (zaopatrzenie w wodę do zewnętrznego gaszenia pożaru realizowane będzie z sieci hydrantowej przyległych ulic). Najbliższy hydrant w odległości ok. 18 m od budynku przy drodze pożarowej oraz drugi w odległości 50m.Drogi pożarowe;

b) Drogi pożarowe;

Drogą pożarową jest ulica wzdłuż południowej elewacji budynku, w odległości od niego 5,03 do 10,82 m, z utwardzonym dojściem do budynku.

Uwaga! Wszystkie zastosowane wyroby, urządzenia i środki techniczne powinny posiadać aktualne atesty, aprobaty i deklaracje zgodności. Zastosowanie materiałów i wyrobów powinno być zgodne z aprobatami technicznymi i instrukcjami montaż. Sprawność instalacji budynku oraz urządzeń przeciwpożarowych powinna być poświadczona protokolarnie przez uprawnionych konserwatorów. Obiekt należy oznakować znakami ewakuacyjnymi oraz ochrony przeciwpożarowej.

Opis opracowali:

mgr inż. arch. Joanna Ochraska
upr. nr 57/00/WŁ
do projektowania bez ograniczeń
w specjalności architektonicznej

mgr inż. arch. Joanna Ochraska
Uprawnienia Budowlane
do projektowania bez ograniczeń
w specjalności architektonicznej
nr uprawnień 57 / 00 / WŁ

mgr inż. Rafał Kucharczyk
upr. nr LOD/2981/PWBKb/16
do projektowania bez ograniczeń
w specjalności konstrukcyjnej

mgr inż. RAFAŁ KUCHARCZYK
Uprawnienia budowlane do projektowania
i kierowania robotami budowlanymi bez ograniczeń
w specjalności konstrukcyjno-budowlanej
nr ewidencyjny: LOD/2981/PWBKb/16
nr rejestru: 3604/16/U/C
tel. 503 703 170

**INFORMACJA DOTYCZĄCA BEZPIECZEŃSTWA I OCHRONY ZDROWIA W CZASIE
WYKONYWANIA ROBÓT BUDOWLANO-MONTAŻOWYCH**

INWESTYCJA:

**GMINNEGO CENTRUM KULTURY W GRABICY
DZIAŁKI NR 153, 154, 143/2, 152/2,
OBRĘB 9 GRABICA, GMINA GRABICA**

– KATEGORIA OBIEKTU BUDOWLANEGO IX

INWESTOR:

**GMINA GRABICA
GRABICA 66
97-306 GRABICA**

ADRES INWESTYCJI:

**GRABICA
DZIAŁKI NR 153, 154, 143/2 I 152/2
OBRĘB 9 GRABICA
GMINA GRABICA**

Opracowała:

**mgr inż. arch. JOANNA OKRASKA
Ul. Łukowa 16 lok. 4, 93-410 Łódź**

mgr inż. arch. Joanna Okrasa
**Uprawnienia Budowlane
do projektowania bez ograniczeń
w specjalności architektonicznej
nr uprawnień 57 / 00 / Wł**

DATA OPRACOWANIA: WRZESIEŃ 2018r.

I. PODSTAWA OPRACOWANIA:

1. Projekt architektoniczno-budowlany
2. RMPiPMB z dnia 28.03.2003r. w sprawie informacji dotyczącej bezpieczeństwa i ochrony zdrowia oraz planu bezpieczeństwa i ochrony zdrowia Dz. U. Nr 12 Poz. 1126
3. RMPiPMB z dnia 28.03.1972r. w sprawie bezpieczeństwa i higieny pracy przy wykonywaniu robót budowlano-montażowych i rozbiórkowych
4. RMPiPMB z dnia 26.09.1997r. w sprawie ogólnych przepisów bezpieczeństwa
5. RMPiPMB z dnia 08.02.1994r. w sprawie wprowadzenia obowiązku stosowania niektórych Polskich Norm i norm branżowych bezpieczeństwa i higieny pracy Dz. U. Nr 37 Poz. 138

II. ZAKRES I KOLEJNOŚĆ REALIZACJI ROBÓT DLA CAŁEGO ZAMIERZENIA BUDOWLANEGO

Roboty związane z urządzeniem zaplecza i placu budowy

W zakresie: oświetlenie oznakowania placu budowy, pomieszczenia higieniczno-sanitarne i socjalne pracowników, rozmieszczenie sprzętu ratunkowego i pierwszej pomocy, utwardzenie wjazdu, dojeżdż oraz dojazdów pożarowych, urządzenie miejsca składowania materiałów budowlanych wraz z oznaczeniem stref ochronnych wynikających z przepisów odrębnych – strefy magazynowania i składowania materiałów, wyrobów, substancji oraz preparatów niebezpiecznych, urządzenie zbrojarni i węzła produkcji zapraw tynkarskich i betonu oraz sprzętu zmechanizowanego i pomocniczego.

Roboty ziemne – wykop pod budynek, zmiany ścian fundamentowych

Roboty budowlano-montażowe

- wykonanie ścian fundamentowych, konstrukcyjnych i działowych poszczególnych kondygnacji, podciągów i nadproży
- montaż i demontaż szalunków ław fundamentowych, podciągów, nadproży okiennych i drzwiowych, żelbetowych monolitycznych, wieńców i słupów
- montaż i demontaż szalunków do wykonania stropów
- wykonanie stropów
- montaż konstrukcji więźarów
- wykonanie pokrycia dachowego, obróbki blacharskie (parapety, rynny, rury spustowe), izolacje przeciwwilgociowe, przeciwwodne i ciepłe
- montaż i demontaż typowych rusztowań (rusztowania nietypowe powinny być wykonane według osobnego projektu)
- roboty wykończeniowe: tynkarskie, malarskie, stolarskie
- wykonanie instalacji sanitarnych (wod-kan i co)
- wykonanie instalacji elektrycznej
- wykonanie przebudowy dachu i montaż świetlika

Wszystkie roboty należy wykonać zgodnie ze sztuką budowlaną i pod nadzorem osoby uprawnionej.

III. WYKAZ ISTNIEJĄCYCH OBIEKTÓW BUDOWLANYCH

Na działce istnieją obiekty budowlane:

Na terenie opracowania znajduje się budynek gospodarczy do rozbiórki, ciągi piesze i jezdne. Sieci znajdujące się na terenie opracowania to energetyczna, wodna i kanalizacji sanitarnej.

IV. ELEMENTY ZAGOSPODAROWANIA DZIAŁKI, KTÓRE MOGĄ STWARZAĆ ZAGROZENIE BEZPIECZEŃSTWA I ZDROWIA LUDZI: NIE PROJEKTUJE SIĘ

V. ZAGROŻENIE W CZASIE WYKONYWANIA ROBÓT BUDOWLANYCH:

- roboty ziemne – obsunięcie się skarpy wykopu
- roboty budowlane – montażowe – możliwość upadku (prace na wysokościach), zabezpieczenie dróg komunikacyjnych
- roboty zbrojarskie – ręczne przenoszenie elementów zbrojenia
- roboty betonowe – nie dopuścić do przeciążenia deskowania mieszanką betonową
- roboty ciesielskie – możliwość upadku (praca na wysokościach), prace ze środkami chemicznymi
- roboty instalatorskie – porażenie prądem

VI. SPOSÓB PROWADZENIA INSTRUKTAŻU PRACOWNIKÓW I ZAPOBIEGANIA NIEBEZPIECZEŃSTWOM:

- Kierownik budowy zobowiązany jest do opracowania planu „BIOZ” zgodnie z art. 21a Prawa Budowlanego, a także do wykonania projektu organizacji placu budowy i harmonogramu realizacji prac budowlano-montażowych
- Roboty budowlane winny być prowadzone pod nadzorem wykwalifikowanej kadry technicznej, w tym przez osoby posiadające odpowiednie uprawnienia
- Przed przystąpieniem do robót ziemnych i budowlano-montażowych należy przeprowadzić wstępne szkolenie dla pracowników w zakresie objętym planem „BIOZ” zgodnie z RMI z dnia 06.02.2003r.
- Przed dopuszczeniem pracowników do robót zakład zobowiązany jest zaopatrzyć w odzież roboczą i ochronną, zgodnie z obowiązującymi przepisami (helmy, rękawice ochronne) z uwzględnieniem niebezpieczeństw występowania: urazów mechanicznych, porażenia prądem, oparzenia, zatrucia, promieniowania, wibracji, upadku z wysokości lub innych szkodliwych czynników i zagrożeń związanych z wykonywaną pracą. Należy stosować przewidziane przy robotach urządzenia zabezpieczające i ochronne (np. osłony). Urządzenia powinny być sprawne i posiadać atesty.
- W czasie trwania robót codziennie lub w miarę potrzeb przeprowadzać dla osób zatrudnionych na budowie instruktaż stanowiskowy, w czasie którego należy omówić sposób prowadzenia robót, występujące i mogące wystąpić zagrożenia oraz sposoby zabezpieczeń.
- Należy zapewnić stały dostęp pracowników do telefonu alarmowego, wykazu numerów telefonów i adresów najbliższego punktu opieki lekarskiej, straży pożarnej, policji, a także apteczki środków i urządzeń przeciwpożarowych.
- Na budowie powinny znajdować się podręczne środki gaśnicze (gaśnice proszkowe, węże gaśnicze, hydranty i koce gaśnicze).
- Należy wykonać i oznakować drogi ewakuacyjne, komunikację i dojazd dla wozu straży pożarnej lub karetki pogotowia. Tych dróg nie wolno zastawiać, a tym bardziej wykorzystywać na cele składowania, muszą być one w każdej chwili dostępne.

Opis opracowała:
mgr inż. arch. Joanna Okraska
upr. nr 57/00/WŁ
do projektowania bez ograniczeń
w specjalności architektonicznej

mgr inż. arch. Joanna Okraska
Uprawnienia Budowlane
do projektowania bez ograniczeń
w specjalności architektonicznej
nr uprawnień 57 / 00 / WŁ

Łódź, wrzesień 2018r.

OŚWIADCZENIE PROJEKTANTA

Wymagane zgodnie z art.20 ust.4 ustawy z dnia 7 lipca 1994 Prawo Budowlane z późniejszymi zmianami:

Obiekt: **PROJEKT BUDOWLANY ZAMIENNY
BUDOWY
GMINNEGO CENTRUM KULTURY W GRABICY
KATEGORIA OBIEKTU IX**

Lokalizacja: **DZIAŁKI NR EWID. 153, 154, 143/2 i 152/2,
OBRĘB 9 GRABICA**

Inwestor: **GMINA GRABICA
GRABICA 66
97-306 GRABICA**

Oświadczam, że projekt budowy Gminnego Centrum Kultury w zakresie obejmującym branżę architektoniczną sporządziłam zgodnie z obowiązującymi przepisami oraz zasadami wiedzy technicznej.

Wszelkie odstępstwa od rozwiązań przyjętych w dokumentacji projektowej dokonane bez zgody zwalniają projektanta od odpowiedzialności prawnej za skutki wynikłe z dokonanej zmiany.

Projektant:

 mgr inż. arch. Joanna Okraska
Uprawnienia Budowlane
do projektowania bez ograniczeń
w specjalności architektonicznej
nr uprawnień 57 / 00 / WŁ

.....
mgr inż. arch. Joanna Okraska

upr. bud. 57/00/WŁ do projektowania w specjalności architektonicznej bez ograniczeń



IZBA ARCHITEKTÓW
RZECZYPOSPOLITEJ POLSKIEJ

Łódzka Okręgowa Rada Izby Architektów RP

ZAŚWIADCZENIE - ORYGINAŁ

(wypis z listy architektów)

Łódzka Okręgowa Rada Izby Architektów RP zaświadcza, że:

mgr inż. arch. Joanna Ochraska

posiadająca kwalifikacje zawodowe do pełnienia samodzielnych funkcji technicznych w budownictwie w specjalności architektonicznej i w zakresie posiadanych uprawnień nr **57/00/WŁ**,
jest wpisana na listę członków Łódzkiej Okręgowej Izby Architektów RP
pod numerem: **LO-0249**.

Członek czynny od: 31-07-2002 r.

Data i miejsce wygenerowania zaświadczenia: 22-06-2018 r. Łódź.

Zaświadczenie jest ważne do dnia: **31-12-2018 r.**

Podpisano elektronicznie w systemie informatycznym Izby Architektów RP przez:
Magdalena Busiak, Sekretarz Okręgowej Rady Izby Architektów RP.

Nr weryfikacyjny zaświadczenia:

LO-0249-66A2-BBA5-C2Y5-125Y

Łódź, dnia 11.05.2000r.

ŁÓDZKI URZĄD WOJEWÓDZKI
W ŁODZI

GP.U.713.57/00/WŁ

DECYZJA

Na podstawie art.13 ust.1, art.14 ust.1 ustawy z dnia 7 lipca 1994r. Prawo budowlane (Dz.U.Nr 89, poz.414 z późn.zm.) oraz § 9 ust.1 rozporządzenia Ministra Gospodarki Przestrzennej i Budownictwa z dnia 30 grudnia 1994r. w sprawie samodzielnych funkcji technicznych w budownictwie (Dz.U.Nr 8, z 1995r. poz.38), po rozpatrzeniu wniosku

Pani Joanny Okraszk

i ustaleniu na podstawie złożonych dokumentów, że spełnione zostały warunki w zakresie przygotowania zawodowego niezbędnego do uzyskania uprawnień budowlanych

oraz po zwołaniu w dniu 11.05.2000r. egzaminu na uprawnienia budowlane z wynikiem pozytywnym,

nadaje

Pani Joannie Okrasce - mgr inż. architekt

ur.04.03.1972r. w Częstochowie

UPRAWNIENIA BUDOWLANE Nr ewid.57/00/WŁ

w specjalności : architektonicznej
w zakresie : projektowania bez ograniczeń

Od niniejszej decyzji służy odwołanie do Głównego Inspektora Nadzoru Budowlanego, za pośrednictwem Wojewody Łódzkiego, w terminie czternastu dni od dnia jej doręczenia.

Odezwnie:

1. Pani Joanna Okraszk
ul.Ciołkowskiego 5 m.162
93-510 Łódź
2. Główny Inspektor Nadzoru Budowlanego
w Warszawie
3. a/a

Opłatę skarbową w kwocie zł. 3.-
skasowano w znaczce

Z up. WOJEWODY
mgr inż. Wojciech Km
Dyrektor
Wydziału Gospodarki Przestrzennej,
Budownictwa i Komunikacji

Za zgodność
z oryginałem
mgr inż. arch. Joanna Okraszk.
NR EWID 57 / 00 / WŁ

OŚWIADCZENIE PROJEKTANTA

Wymagane zgodnie z art.20 ust.4 ustawy z dnia 7 lipca 1994 Prawo Budowlane z późniejszymi zmianami:

Obiekt:

**PROJEKT BUDOWLANY ZAMIENNY
BUDOWY
GMINNEGO CENTRUM KULTURY W GRABICY
KATEGORIA OBIEKTU IX**

Lokalizacja:

**DZIAŁKI NR EWID. 153, 154, 143/2 i 152/2,
OBRĘB 9 GRABICA**

Inwestor:

**GMINA GRABICA
GRABICA 66
97-306 GRABICA**

Oświadczam, że projekt budowy Gminnego Centrum Kultury w zakresie obejmującym branżę konstrukcyjną sporządziłem zgodnie z obowiązującymi przepisami oraz zasadami wiedzy technicznej.

Wszelkie odstępstwa od rozwiązań przyjętych w dokumentacji projektowej dokonane bez zgody zwalniają projektanta od odpowiedzialności prawnej za skutki wynikłe z dokonanej zmiany.

Projektant:

mgr inż. RAFAŁ KUCHARCZYK
Uprawnienia budowlane do projektowania
i kierowania robotami budowlanymi bez ograniczeń
w specjalności konstr. ogóln. budowlanej
nr ewidencyjny: LOD/2981/PWBKb/16
nr rejestru: 3604/16/U/C
tel. 503 703 170

.....
mgr inż. Rafał Kucharczyk

upr. bud. LOD/2981/PWBKb/16 do projektowania w specjalności konstrukcyjnej bez ograniczeń

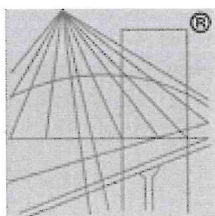

P O L S K A
I Z B A
INŻYNIERÓW
BUDOWNICTWA

Zaświadczenie

o numerze weryfikacyjnym:

ŁOD-DPP-KV6-LP2 *

Pan Rafał KUCHARCZYK o numerze ewidencyjnym ŁOD/BO/0144/16

adres zamieszkania ul. Słowiańska 3, 95-071 Rąbień

jest członkiem Łódzkiej Okręgowej Izby Inżynierów Budownictwa i posiada wymagane ubezpieczenie od odpowiedzialności cywilnej.

Niniejsze zaświadczenie jest ważne od 2018-09-01 do 2019-08-31.

Zaświadczenie zostało wygenerowane elektronicznie i opatrzone bezpiecznym podpisem elektronicznym weryfikowanym przy pomocy ważnego kwalifikowanego certyfikatu w dniu 2018-09-03 roku przez:

Barbara Malec, Przewodniczący Rady Łódzkiej Okręgowej Izby Inżynierów Budownictwa.

(Zgodnie art. 5 ust 2 ustawy z dnia 18 września 2001 r. o podpisie elektronicznym (Dz. U. 2001 Nr 130 poz. 1450) dane w postaci elektronicznej opatrzone bezpiecznym podpisem elektronicznym weryfikowanym przy pomocy ważnego kwalifikowanego certyfikatu są równoważne pod względem skutków prawnych dokumentom opatrzonym podpisami własnoręcznymi.)

* Weryfikację poprawności danych w niniejszym zaświadczeniu można sprawdzić za pomocą numeru weryfikacyjnego zaświadczenia na stronie Polskiej Izby Inżynierów Budownictwa www.piib.org.pl lub kontaktując się z biurem właściwej Okręgowej Izby Inżynierów Budownictwa.

Łódzka Okręgowa
Izba Inżynierów Budownictwa
91-425 Łódź, ul. Północna 39
tel. (0-42) 632-97-39, fax (0-42) 630-56-39
NIP 725-18-49-050, REGON 473043690
Łódzka Okręgowa Izba Inżynierów Budownictwa
Okręgowa Komisja Kwalifikacyjna

STAROSTWO POWIATOWE
Lódź, dnia 14 czerwca 2016 r.
ul. Dąbrowskiego
97-300 Piotrków Trybunalski

OKK/2891/695/16
sygn. akt. KK/D/7131-2/2981/16

DECYZJA

Na podstawie art. 104 Ustawy z dnia 14 czerwca 1960 r. Kodeks postępowania administracyjnego (*tekst jedn.: Dz. U. z 2016 r., poz. 23*) w związku z art. 11 ust. 1 i art. 24 ust. 1 pkt 2 Ustawy z dnia 15 grudnia 2000 r. o samorządach zawodowych architektów oraz inżynierów budownictwa (*tekst jedn.: Dz. U. z 2014 r., poz. 1946 z późn. zm.*), art. 12 ust. 1, ust. 2, ust. 3 i ust. 4c pkt 3, art. 13 ust. 1, 2, 3 i 4, art. 14 ust. 1 pkt 2 i ust. 3 pkt 5 Ustawy z dnia 7 lipca 1994 r. Prawo budowlane (*tekst jedn. Dz. U. z 2016 r., poz. 290*), oraz § 12 ust. 1 Rozporządzenia Ministra Infrastruktury i Rozwoju z dnia 11 września 2014 r. w sprawie samodzielnych funkcji technicznych w budownictwie (*Dz. U. z 2014 r., poz. 1278*), po ustaleniu, że zostały spełnione warunki w zakresie przygotowania zawodowego oraz po złożeniu egzaminu na uprawnienia budowlane z wynikiem pozytywnym

**Okręgowa Komisja Kwalifikacyjna
Łódzkiej Okręgowej Izby Inżynierów Budownictwa
stwierdza, że**

Pan Rafał Kucharczyk

magister inżynier
kierunek budownictwo

urodzony dnia 19 marca 1982 r. w Zgierzu

otrzymuje

UPRAWNIENIA BUDOWLANE

numer ewidencyjny LOD/2981/PWBKb/16

**do projektowania i kierowania robotami budowlanymi bez ograniczeń
w specjalności konstrukcyjno-budowlanej**

UZASADNIENIE

W związku z uwzględnieniem w całości żądania strony, na podstawie art. 107 § 4 K.p.a. odstępuje się od uzasadnienia decyzji. Zakres nadanych uprawnień budowlanych wskazano na odwołanie decyzji.

Pouczenie

Od niniejszej decyzji służy odwołanie do Krajowej Komisji Kwalifikacyjnej Polskiej Izby Inżynierów Budownictwa w Warszawie, za pośrednictwem Łódzkiej Okręgowej Izby Inżynierów Budownictwa w Łodzi, w terminie 14 dni od daty doręczenia decyzji.

Skład Orzekający Okręgowej Komisji Kwalifikacyjnej
Łódzkiej Okręgowej Izby Inżynierów Budownictwa:

Przewodniczący Składu Orzekającego OKK ŁOIIB
mgr inż. Zbigniew Cichoński

Członek Składu Orzekającego OKK ŁOIIB
mgr inż. Wacław Sawicki

Członek Składu Orzekającego OKK ŁOIIB
mgr inż. Tomasz Kluska



**Za zgodność
z oryginałem**
mgr inż. arch. Joanna Okrasa
NR EWID 57 / 00 / WL